

Old Sillevold

heemkundige vereniging

voorjaar 1998

Samenstelling bestuur:

Voorzitter:

J. Jaartsveld, Terborgseweg 35

Secretaris:

A. Tangelder, Pr. W. Alexanderstraat 5

Penningmeester:

B. Harbers, Thorbeckestraat 11

Bestuursleden:

B. Dorrestijn, Lichtenberg 5

P. van Lent, Kloosterhof 127

B. Nijman, Terborgseveld 46

W. Oort-Löwenthal, Eekhoornhof 35

Rekeningnummers:

Bankrekening: Rabobank Silvolde
rek.nr. 3591.84.375

Girorekening: nr. 7623162
t.n.v. Penningmeester Old Sillevold
Thorbeckestraat 11
7064 HC Silvolde

Lidmaatschap:

De contributie bedraagt / 25,= per jaar,
het liefst te voldoen d.m.v. een jaarlijkse automati-
sche afschrijving.

Redactieadres:

Thorbeckestraat 11, 7064 HC Silvolde,
tel: 32 45 96

Jaargang 1, nummer 1.

VOORWOORD.

Hier voor u ligt het eerste nummer van een nieuw blad, dat de naam draagt van een vereniging die op 18 februari 1997 werd opgericht.

Dit blad kan gezien worden als een brug tussen deze vereniging en de bevolking van Silvolde en wil u meer betrekken bij alles wat met heemkunde heeft te maken. In dit nummer treft u naast algemene informatie ook verhalen aan over een muuranker, het marktlevens en een ware vondst.

Het is de bedoeling dat dit blad 2x per jaar verschijnt: in april en in oktober. Op dit moment telt de vereniging 60 leden, maar u kunt zich voorstellen dat wij hopen u door dit blad zo te prikkelen, dat wij ook u als lid mogen verwelkomen; lees hiervoor op blz. 17.

Het bouwbedrijf Lankveld zijn wij zeer erkentelijk. Dankzij dit bedrijf kunnen wij u dit voorjaarsnummer aanbieden. Bouwbedrijf Lankveld toont ook op deze wijze haar maatschappelijke betrokkenheid en heeft de kosten voor de aanmaak van dit nummer geheel voor haar rekening genomen.

Tenslotte nog een vriendelijk verzoek: kijk eens op zolder of op andere plekken waar u oude gegevens bewaart die iets vertellen over Silvolde en zijn bewoners, zoals; foto's, brieven, aktes, boeken, tijdschriften, e.d. Informeer ons hierover, zo u wilt. Gooi ze a.u.b. niet weg.

Veel leesplezier.

De redactie.

Een letterraadsel van het "Bieleveldthuis" te Silvolde.
door W.G.J. van Ree te Malden

Een huis vertelt iets aan voorbijgangers. Het doet dat bijvoorbeeld door zijn architectuur, zijn staat van onderhoud, zijn tuin. Op deze wijze komen wij iets te weten over de bewoners, maar ook over de bouwers en het verleden van dit huis.

Een van de middelen, waarmee een huis soms iets aan oplettende passanten wil meedelen is het muuranker. Deze ijzeren stangen, die in oudere huizen muren en balken bij elkaar houden, zijn ieder van ons bekend. Meestal bestaan ze aan de buitenkant uit een eenvoudige staaf. Maar we kennen allen huizen, waar ze benut zijn om het bouwjaar van het pand aan te geven. Ook bij Prins Bernhardstraat 5 te Silvolde (ik noem dit het "Bieleveldthuis") was dit het geval. "Was", want in de loop van verschillende kleinere en grotere verbouwingen zijn deze ankers eerst vanuit het huis in een muurtje verplaatst en later hij het verwijderen van het muurtje in een schuurtje opgeborgen.

Jammer genoeg voor de voorbijgangers, want toen die ankers een jaar geleden uit het schuurtje te voorschijn werden gehaald, bleken ze een verrassing te bevatten. Er dook, buiten de vier "cijfer-ankers" die samen het bouwjaar 1832 aangeven, nog een vijfde exemplaar op, dat de vorm van een medaillon heeft.

De huidige bewoners herinneren zich, dat het medaillon

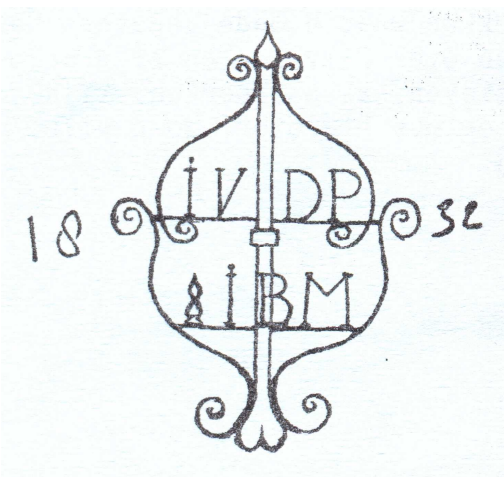

tussen de 8 en 3 van het jaartal in de muur heeft gezeten.

Kennelijk heeft het dus iets met bouw en bouwjaar te maken. Maar wat?

Het bevat, zoals de tekening hiernaast aangeeft de volgende serie letters

IVDP&IBM

De streekarchivaris de heer Dorrestijn en het Rijks Archief in Arnhem opperden als enige hun bekende mogelijkheid de beginletters van de naam van de bewoner of de bouwer. Maar de bouwer van destijds, voorvader van de huidige bewoners, de familie Bieleveldt, heette Lucas Gras. Geen enkele letter van deze naam komt op het medaillon voor. Wat nu? De oplossing begint bij het rare tekentje. Het zou een primitief vlammetje kunnen zijn. Stel dat dit klopt, dan blijven de letters eromheen volkomen onbegrijpelijk, zolang we ervan uitgaan dat het Nederlands moet zijn. Het Latijn echter biedt meer mogelijkheden. Daar bestaat een zegswijze: "per flamman ignis", wat "door een vlam van vuur" betekent. De P en de I voor en na het vlammetje kloppen hiermee. Wanneer de D daaraan voorafgaand "destructa" zou aanduiden, dan staat hier dus dat dit huis in 1832 door brand is verwoest.

Blijven over: I V en B M. Wanneer de eerste twee bij elkaar horen, wat aannemelijk wordt door de rechtop staande linker poot van de V; dan zou die brand in de 4e maand, april, geweest zijn. De resterende letters: B M zijn moeilijk te verklaren. In Latijnse grafschriften betekenen ze echter "bene meritus (of merita)": "na een verdienstelijk leven". Alles bij elkaar zouden de ankers dan het volgende vertellen: "Dit huis is in 1832 gebouwd, nadat het, na bewezen diensten, in april van dit jaar door brand werd verwoest".

Deze verklaring van het letterraadsel lijkt niet onaanvaardbaar. Er moeten echter nog enkele vragen worden beantwoord.

1. Was er in april 1832 brand in Silvolde? Ja! Zie daarvoor Met het oog op Silvolde (1) en nog een andere nuttige uitgave: Die goeie ouwe tijd in Wisch (2). In de laatste staat een proces verbaal gepubliceerd, waarin Lucas Gras t.o.v. de rechter Pliester van Terborg en Burgemeester Dericks van Wisch al op 2 april 1832 het volgende verklaart: "Zondag nacht, den Eersten dezer omstreeks een uren, hoorde ik roepen brand; op dit gerucht begaf ik mij het bed uit ging naar de

deel, om de koei te redden en zag toen, dat de vlam reeds door den gevel sloeg van mijn huis.

Ik heb vervolgens niets meer dan de huisklok kunnen redden, terwijl de vlam zoodanig toenam, dat men niet meer in huis konde doorbrengen:

Oorzaken van den brand weet ik niet, doch ik heb wel hooren zeggen, dat mijn buurman, Reind Noij wat roekeloos was met vuur of licht, Mijn huis is gewaarborgd in de Brusselsche Maatschappij voor een som van Achthonderd Guldens".

2. Was het technisch en maatschappelijk mogelijk om het huis nog binnen dat jaar te herbouwen? H.L.J. Kolks laat zien, dat ook het "wevershuus" in Silvolde binnen het jaar werd gebouwd. "Dat er binnen enkele maanden een huis kon staan was in die jaren gewoon", zegt hij in een (aanvullend) artikel over het "Klompshuus" in Silvolde (3).

De som van achthonderd gulden verzekeringsgeld moet voor de herbouw ook voldoende zijn geweest, want op 3 april ontvangt de burgemeester al een brief van de Officier bij de Rechtbank van Zutphen, waarin hij veronderstelt, dat "men wellicht om de te hooge assurantie de brand heeft gesticht".

3. Was er in Silvolde iemand aanwezig, die genoeg Latijn kende om zo'n muuranker te kunnen samenstellen? Ja, want sinds 1692 was er een zelfstandige katholieke statie Terborg-Silvolde, waar Bernard Hogenreinder uit Emmerik geboortig tussen 1805 en 1838 pastoor was (4). Deze man, die waarschijnlijk in Terborg heeft gewoond, zou Lucas Gras de tekst voor het medaillon hebben kunnen leveren. Waarom? Hing dit samen met belangrijke relaties, die Lucas in Terborg bezat? Wellicht kunnen we hier in een volgend artikeltje nog iets over schrijven.

Tot slot van dit verhaal nog een verzoek. Bovenstaande verklaring van de letters in het muuranker lijkt mij aantrekkelijk en waarschijnlijk, maar hij is tot zekere hoogte uit de duim gezogen. Ik zou graag weten of er

voor dergelijke "letterraadsels" een traditie bestond; of er in de, eventueel verre, omgeving nog dergelijke ankers bekend zijn. Reacties in of buiten dit blad stel ik zeer op prijs!

Noten;

1. H.L.J. Koks en B.J. Dorrestijn. 'Met het oog op Silvolde'. 2e ed. 1989, 1e deel, pag. 87.
2. L.E. Bruil Traanboer en J.W. Bruil Traanboer-Veldhuis, "Die goeie ouwe tijd? in Wisch.", pag. 155.
3. Contactorgaan ADW, dec. 1989, pag. 51.
4. "Met het oog op Silvolde.", pag. 66,90.

Een vondst!?

door B. Harbers

Zou dit dan het moment zijn? Ik had er al vaak over gefantaseerd; Op een dag in één klap heel rijk zijn. Wel had ik tijdens een wandeling ooit een briefje van / 100,= gevonden, maar verder ook nooit iets in de lotto of loterij gewonnen.

Ik maakte me vaak blij met de gedachte; ongelukkig in het spel, gelukkig in de liefde. En het leven was ook steeds gelukkig geweest. Maar toch.....

Het was in de zomer van, ik geloof, 1992. Ik was buiten in de tuin aan het wroeten in de grond, want we wilden onder de bomen nog een zitje; dus er moest een plekje worden bestraat met oude klinkertjes.

Tijdens dat wroeten kwam ik veel ouwe troep tegen, afval, behalve dan die oude aarden pijpenkop uit de twintiger jaren. Maar omdat er geen afbeelding van één of ander vorstelijk persoon op stond, schonk ik er weinig aandacht aan, al gooide ik het ding ook weer niet weg.

Dat had ik wel bijna gedaan met een klein rond verroest metalen plaatje. Ik raapte het toch maar op en meende vaag een afbeelding te kunnen onderscheiden. Mijn nieuwsgierigheid was zo groot en mijn zin in werken op dat moment navenant klein, dat ik de keuken in ging om met Jif en een oude tandenborstel het onhandige prutsding schoon te maken.

Verroest nog an toe ; het was een oude munt.... zou ik dan nu toch....in één keer....? Ik had een vondst gedaan! Niet lang daarna had ik telefonisch contact met het muntenkabinet....

"De tekst: 'in Deo spes nos', is latijn voor; in God ligt onze hoop. Het jaartal 1761 en het woord Gelrea wijzen erop dat het hier gaat om een 1/8 duitstuk; kleingeld dat in het hertogdom Gelre in de tijd van de zeven provinciën veel werd gemaakt. Het boompje op de andere zijde was in die tijd het merkteken van een bekende muntmeester uit Harderwijk."

Toen mijn laatste, voor mij niet onbelangrijke vraag werd beantwoord met...." de waarde van deze munt is nu amper 2 cent"...ben ik weer naar mijn toekomstig zitje gegaan. Het was net of de grond me meer dierbaar was geworden. En die munt bewaar ik.

Gevraagd:

Kopij voor een volgend nummer.

Ook stukjes van een pagina
of minder zijn welkom.

S.v.p. voor september zenden naar
het redactieadres.

Rond het Silvoldse marktplein

door B.J. Dorrestijn

Ongeveer in dezelfde tijd (zomer 1995) dat de bulldozer van de Firma Jaartsveld de bodem van het centrum van Silvolde ondersteboven woelden zat mevrouw Harda Wensink-Suselbeek in de familiepapieren te schommelen en ontdekte zowaar het Journaalboek van 1901 tot 1922 van de Marktcommissie van Silvolde! Mevrouw Wensink belde me meteen op en direkt spoedde ik me naar huize Wensink om het gevondene in ogenschouw te nemen. Zulke ontdekkingen doe je niet elke dag!

Mevrouw Wensink dacht het Journaal van de Marktcommissie aan het gemeentearchief te schenken, een gedachte waar ik me volledig in kon vinden! Een voorbeeld ter navolging! Dank U wel! *

Zowel de renovatie van het Marktplein als de herontdekking van het Journaal van de Marktcommissie brachten me op de gedachte me weer eens in het Silvoldse marktwezen te verdiepen. De omgeving van het tegenwoordige Marktplein fungeerde natuurlijk altijd al wel als het centrum van het dorp, maar werd tot aan het begin van deze eeuw nog geheel door bebouwing ingenomen. Het marktgebeuren en allerlei andere evenementen vonden op diverse plekken op en langs de straten plaats. De veemarkt werd in de Veldstraat (Prins Bernhardstraat) gehouden. De biggenmarsen stonden op de oprit naar de R.K. kerk, maar verhuisden in 1853 op verzoek van pastoor Blumers naar het Achterdorp (Marktstraat).

Uit oude almanakken en het gemeentearchief valt op te maken dat Silvolde in de vorige eeuw een behoorlijk aantal markten gekend heeft.

Omstreeks 1830 is sprake van markten op 30 april, 8 juni, kermismarkt (toen 2e zondag van september) en 24 oktober. Ongeveer tien jaar later wordt er in maart, juli en kermisdinsdag markt gehouden.

* Mevrouw G.J. Wensink-Suselbeek is op 2 maart 1998 overleden

In de Bekendmakingen van de gemeente Wisch van 1851 lezen we:

...dat de Veemarkt te Sillevolde, welke tot dusverre op den 28e Julij plaats had, voortaan zal gehouden worden op den 6e Augustus van elk jaar, en wanneer den 6e Augustus op eenen Zaterdag of Zondag invalt, zal de markt op den eerstvolgenden Maandag gehouden worden "en" De Burgemeester van Wisch brengt bij deze ter kennisse dat de Vette- Vee-markt en Groentemarkt te Sillevold op den 24e Oktober aanstaande wederom als vorig Jaar gehouden zal worden.

In 1860 wil Silvolde weer wat veranderen; in de notulen van de gemeenteraadsvergadering van 28 september lezen we:

Brengt de voorzitter ter tafel een adres van Ingezetenen van Sillevold, houdende verzoek:

a. Om aldaar de Jaarmarkt welke tot nu toe op den 8e Februari is gehouden te veranderen en te stellen op de Maandag voor vastenavond.

b. Om aldaar twee Jaarmarkten op te rigten, als eene op den 8e Juli, en eene in de maand September, op de Dinsdag der kermisweek van Sillevold.

De raad hierover delibererende besluit het gedane verzoek in te willigen.

In bovenstaande citaten is sprake van markten die we nog niet eerder tegen kwamen; misschien heb ik nog niet voldoende bronnen doorgenomen. Hoe het zij, in 1875 is er sprake van markten op 25 januari en 8 april (wordt in dat jaar 28 november), in 1895 van 6 of 7 augustus, in 1901 van 16 mei en 16 december.

In 1884 bestaat de Marktcommissie van Silvolde uit;

J. Pothoff, A.M.Biesterbosch, G. Bongers, H.J. Kaak en H.J. Noij, maar vijftien jaar later is er geen Marktcommissie meer te bekennen, getuige een brief van een elftal inwoners van Silvolde aan de gemeenteraad van Wisch (binnen gekomen 11-4-1899):

Silvolde omstreeks 1920. Links het Markplein en rechts de Veldstraat en de Lichtenbergsweg met de stroken waar de veemarkt werd gehouden. Boven de p van Achterdorp treffen we het café van A. Wensink aan, links boven de veemarkt in de Veldstraat het café van Th.J. W. Rademaker en rechts van de veemarkt aan de Lichtenbergsweg het café van B.A. Bongers.

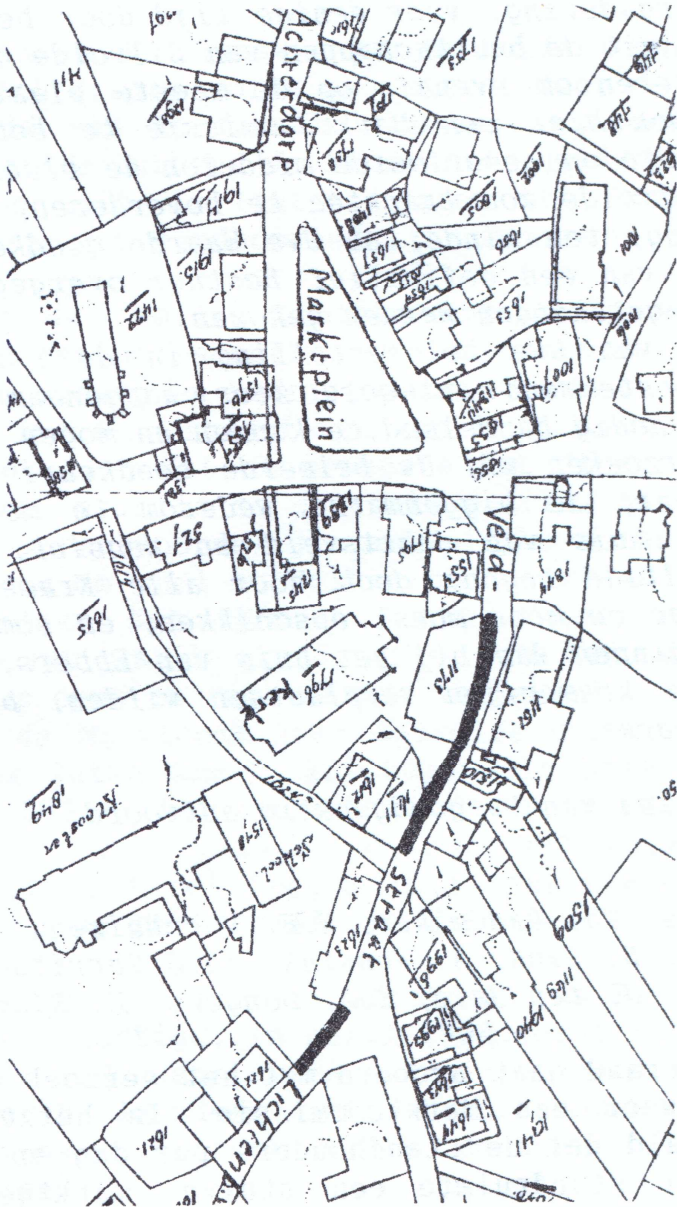

Aan de Gemeenteraad van Wisch,

Mijnheeren!

In een Vergadering, voor eenige tijd door belanghebbenden in en uit de buurtschappen van Silvolde gehouden, werd besloten om evenals op de meeste plaatsen in den omtrek, ook hier een Marktcommissie te benoemen, die door gepaste en geoorloofde middelen de bloei der markten te Silvolde zou trachten te bevorderen, en werd de Vergadering, ten einde, na Uwe Waarde goedkeuring, tot verkiezen van een definitief Bestuur overgegaan. Waartoe onder-getekenden werden gekozen.

Overtuigd van Uwe belangstelling in deze zal ons Uw geëerd toestemmend antwoord zeer aangenaam zijn, ten einde zoo nodig handelend te kunnen en mogen optreden. Tevens verzoeken wij Uw beleefde goedkeuring om, even als vroeger, de biggenmarkt wederom te mogen houden vanaf het huis van Jaartsveld en Wensink, alwaar ze vroeger altijd begon, doch door alle Kramerijen enz. steeds meer en meer moest opschikken, en soms niet eer konden beginnen dan bij het huis van Ebbers, en daarom gaarne die kramerijen verplaatsen wilden, b.v. achter de biggenmarkt.

*In afwachting van Uw goedgunstig antwoord,
Welk doende,*

*B. Koenders, Th. Rademaker, W.E. Veenhuizen,
G. Wissink, S. Gans, A. Wensink, Th.J. Gerritsen,
H. Vossers, J. ten Have, B.A. Bongers, E. Klomp.*

De gemeenteraad gaat akkoord met het verzoek en Silvolde heeft weer een Marktcommissie. In hetzelfde jaar wordt bepaald dat de standhouders per dag en per vierkante meter standruimte een stuiver marktgeld moeten betalen. De Marktcommissie werkt op volle toeren en de markten floreren, maar toch mankeert er nog wat aan, namelijk een echt Marktpllein!

De veemarkt wordt nog altijd in de Veldstraat gehouden en de varkensmarkt in het Achterdorp, terwijl de groente- en lapjesmarkt overal op en langs de straat plaats vindt.

De driehoek tussen de Rijksweg en de beide toegangswegen naar het Achterdorp wordt nog steeds door de woning en de brouwerij van de familie Lubbers ingenomen, zij het dat de familie Lubbers de brouwerij inmiddels heeft stil gelegd en zich de laatste jaren hoe langer hoe meer toelegt op het landbouwbedrijf tegenover de Galgenberg.

In 1903 houdt de familie Lubbers het zelfs helemaal voor gezien in het dorpscentrum en geeft men de notaris de opdracht de woning en bedrijfspannen in het openbaar te veilen. De spanning stijgt ten top in Silvolde.

Het mooiste zou zijn dat de gemeente het "terrein Lubbers" zou kopen, maar is de gemeente daartoe bereid? En bovendien: de spreekwoordelijke ambtelijke molens malen meestal te traag om snel handelend op te treden.... Als een vlugge jongen het terrein koopt en er een paar villa's op bouwt is de realisatie van het gewenste Marktplein voor eens en voor altijd verkeken!

De leden van de Marktcommissie Silvolde durven het er niet op aan te laten komen, zij kopen als priv  personen voor f 10.000.-- het terrein en de opstallen van de familie Lubbers. Dat betekent dat ze gezamenlijk het genoemde bedrag op tafel leggen. Een eventueel deb cle kan dus niet op de Marktcommissie Silvolde afgewenteld worden.

De bestrating van het terrein wordt uit de kas van de Marktcommissie bekostigd. In april 1904 wordt aan de stratenmaker J.G. Jaartsveld / 236.- uitbetaald, terwijl de heer B. Koenders / 75.- "voor stenen" voorschiet, evenals, waarschijnlijk, de heer J. Th. Gerritsen.

(wordt vervolgd)



Radmaker Willem Suselbeek - Silvolde
potloodtekening-Bart Nijman

DE ANEMONENKUIL

In het boek "Achter Rijn en IJssel" uit 1957,
geschreven door J.G.Vos

staat op blz 32/33 het volgende te lezen:

Hierboven heb ik al even vermeld, dat ook het landschap zelf sterk verschillend is. Boven de Oude IJssel zand, onder de Oude IJssel klei. En vanzelf is dan ook de flora verschillend. In de Liemers is de flora rijker en de bloei vaak uitbundiger dan in de Achterhoek. Elders in dit boek zal ik nog wel gelegenheid krijgen enkele speciale gebieden in de Achterhoek te bespreken, daarom wil ik me nu hoofdzakelijk tot de Liemers bepalen. Maar laat ik voordien enkele stappen naar het noorden doen, de Achterhoek in, naar het stuifduinen-gebied rond Silvolde. Daar, in een stevig omrasterde kuil, groeien waarschijnlijk de laatste exemplaren van het wildemanskruid (*Anemona pulsatilla*).

Ongeveer een vijftig jaar geleden kwam deze plant nog vrij algemeen voor op de stuifduinen langs de Oude IJssel, maar de plukwoede van de mensen heeft ze verdreven. En men plukte niet alleen de fraaie paarse anemonen, neen, men groef ze met wortelstok en al uit om ze over te planten in de tuinen.

In 1919 wist de afdeling Doetinchem van de Kon. Natuurhistorische Vereniging de laatste vindplaats in eigendom te verkrijgen, een kuil, vlak bij de bebouwde kom van Silvolde. Pogingen van de gemeente Wisch in 1936 om het terrein aan te kopen en er een vuilnisstortplaats (sic!) van te maken, gingen gelukkig niet door, maar omwonenden gebruikten de kuil reeds als vuilnisbelt.

In 1950 stonden er nog tien exemplaren tussen het vuilnis, die bovendien nog gedeeltelijk werden vertrapt door spelende kinderen. Gelukkig werd het jaar daarop een oplossing gevonden. Het terrein werd overgedragen aan het departement van Onderwijs, Kunsten en Wetenschappen, die de Houtvesterij van het Staatsbosbeheer „De Graafschap" het onderhoud opdroeg. Het terrein is sindsdien van vuilnis gezuiverd en er is een stevige omrastering gekomen, zodat niemand meer in de kuil kan komen zonder een sleutel van het hek. Hopelijk gaat het thans dit zeldzame wildemanskruid weer naar den vleze.



Doelstelling van de heemkundige vereniging:

Het actief bezig zijn met de geschiedenis en het verleden van Silvolde en directe omgeving. Zij tracht dit o.m. te bereiken door het in bruikleen nemen of in eigendom verwerven van voorwerpen, geschriften, afbeeldingen, beeld- en geluidsdragers en bodemvondsten.

WIE HET OUDE NIET EERT
IS HET JONGE NIET WEERD

Voor / 25,= per jaar bent u al lid van de vereniging "Old Sillevold" en steunt u haar werk. Maar u kunt ook, zo u dat wilt, zelf plezier beleven aan het actief betrokken zijn bij het verleden van Silvolde.

Vul daarvoor onderstaande in.

Ik word lid van de vereniging "Old Sillevold".

Naam:.....

Adres:.....

Postcode:.....

Plaats:.....

Handtekening:.....

Opsturen naar:

Secretaris "Old Sillevold"
A. Tangelder
Pr. W. Alexanderstraat 5
7064 GH Silvolde

Lankveld

als uw bouwpartner

Bouwbedrijf Lankveld is in 1927 ontstaan.

Hoofdzakelijk als metselbedrijf binnen de agrarische sector. Naast het vele klantenwerk, dat nog steeds veel aandacht behoeft, zijn wij begonnen aan grote woningbouwprojecten, bedrijfshallen, exclusieve kantoren, restaurants en zwembaden.

Uitgangspunt voor elk werk zijn uw eigen ideeën. Hoe nauwkeuriger u de zaken aangeeft hoe beter wij in staat zijn om technische zaken te vertalen naar een prijsopgave. Om de kwaliteit te kunnen waarborgen hebben wij uitstekend opgeleid personeel die de nieuwste technieken en ontwikkelingen in de bouw d.m.v. cursussen blijven volgen. Bij ons staat de kwaliteit niet ter discussie.

Wij helpen graag uw wensen te realiseren!

Kies voor zekerheid

Wij staan voor gegarandeerde zekerheid en kwaliteit. Naast het vakmanschap en de lange traditie van ons bedrijf (meer dan 70 jaar) zijn wij lid van het N.V.O.B. en de stichting Bouwgarant.

Certificering

Wij als bedrijf zijn gecertificeerd. Net als bij ISO 9001 en 9002 worden wij jaarlijks getoetst op onze kwaliteit. Wij als gecertificeerde hoofdaannemer zorgen ervoor dat alles voor u op rolletjes loopt.

Jaaroverzicht 1997.

dinsdag 18 februari

Oprichting Old Sillevold.

woensdag 30 april (Koninginnedag)

Expositie in 't Pakhuus.

donderdag 26 juni

Openbare ledenvergadering,
met de lezing "Wat vertelt ons het verleden"
door P. van Lent.

zaterdag 13 september (Open Monumenten Dag)

Fototentoonstelling in de Bluemersmavo.

maandag 24 november

lezing door H. Kolks
"Speurtocht naar de oudste straten van
Silvolde vanaf het jaar 1200".

Programma 1998.

donderdag 12 februari

Ledenvergadering,
met beelden en verhalen van Silvolde
uit het gemeentearchief, door B. Dorrestijn.

donderdag 30 april (Koninginnedag)

Expositie in het Pakhuus,
"Het leven op het platte land"

donderdag 25 juni

Dorpswandeling voor leden o.l.v. de
streekarchivaris.

maandag 23 november

vervolg op de lezing "Speurtocht naar oude
straten" door B. Dorrestijn.



BOUWBEDRIJF

LANKVELD

SILVOLDE

0315 - 32 36 48

Kapelweg 6

Tel. 0315-323648

